TANITA

取扱説明書 保証書付

音声タイマー
TD-436



本書に記載されているイラストはイメージです。

もくじ

保証書 1
安全上の注意 2
各部の名称／付属品 3
電池を入れる 4
電池を交換する 4
タイマーを使う 4
予告アラームを設定する 5
予告アラームをオンにする 5
カウントアップタイマーを使う 5
スペシャル音を聞く 6
音色を選択する 6
音量を切りかえる 7
LEDライトのオン／オフを切りかえる 7
バイブレーションのオン／オフを切りかえる 7
操作ロックのオン／オフを切りかえる 8
便利な使いかた 8
仕様 9
お手入れについて 9
本器の廃棄について 9
電池の廃棄について 9
個人情報の取り扱い 9
故障かな？と思ったら 10
アフターサービスについて 10
無料修理規程 10

このたびは、弊社商品をお買い上げいただき、まことにありがとうございます。本器は音声で時間や操作をお知らせします。はじめて使用する際は、本器の表面に貼られている**表示保護シール**をはがしてください。

お願い

誤った使いかたをしますと、重大な事故につながるおそれがあります。本書をよくお読みいただき、正しく使用してください。また、本書は必要なときにすぐに取り出せるよう身近に大切に保管してください。

保　証　書

販売店様へ

販売時に貴店にて、保証書の所定事項（お買い上げ日、販売店様欄に捺印）を記入のうえ、お客様にお渡しください。

お客様へ

販売店名とお買い上げ日の記入が無い場合は、無料修理をお約束できません。その場合は購入証明書（購入時のレシートなど）で代替して証明いただけますので、お客様の情報を記入いただいた保証書とあわせて提示してください。

品　名	音声タイマー TD-436
保　証　期　間	お買い上げ日より1年
お買い上げ日	年　月　日

お客様	ご住所 お名前　様 お電話　（　）
販売店	店名・所在地 電話　（　）　㊞

株式会社 タニタ
本社・お客様サービス相談室　〒174-8630 東京都板橋区前野町1-14-2
ホームページアドレス　https://www.tanita.co.jp/
お問い合わせ先
フリーダイヤル 0120-133821
携帯電話からはフリーダイヤルにつながりません。
携帯電話からのお問い合わせはナビダイヤルをご利用ください。
ナビダイヤル 0570-783551
通話料はお客様負担となりますのでご了承ください。
受付時間／9:00～17:00（祝日を除く月～金）
タニタ サービスセンター 〒014-0113 秋田県大仙市堀見内字下田茂木添28-1

© 2025 TANITA Corporation

TD4367601(3)-2511OF

安全上の注意

使用する人や他の人への危害、財産への損害を未然に防止するため、安全に関する重要な内容を記載しています。ここに示す内容をよくお読みいただき、本器を正しく使用してください。

⚠ 警告	この表示の欄は「死亡または重傷※1を負うおそれのある」内容です。
⚠ 注意	この表示の欄は「傷害※2を負うおそれまたは物的損害※3が発生するおそれのある」内容です。
禁止	してはいけない「禁止」内容です。

※1：重傷とは失明やけが、やけど（高温・低温）、感電、骨折、中毒などで後遺症が残るもの、および治療に入院・長期の通院を要するものをさします。
※2：傷害とは、治療に入院や長期の通院を要さないけが・やけど・感電などをさします。
※3：物的損害とは、家屋・家財などへの拡大損害をさします。

⚠ 警告

使用前および使用中に本器に異常が確認されたら使用しない
異常があるまま使用すると、けがや事故が発生するおそれがあります。

本器や電池を加熱しない
本器の変形や電池の発火により、けがや火災が発生するおそれがあります。

表示部を押さない
本器が破損して、けがをするおそれがあります。

禁止 **本器に強い衝撃を与えない**
本器を落とす、または本器に物を落とすなど、強い衝撃を与えないでください。
本器が破損して、けがをするおそれがあります。

すき間や穴に指を入れない
けがをするおそれがあります。

乳幼児や子どもの手が届くところに保管しない
乳幼児や子どもだけで使用させない
電池などの小さな部品を飲み込み、窒息するおそれがあります。
また感電やけがをするおそれがあります。飲み込んだ場合には直ちに医師に相談してください。

本器にはネオジム磁石が使用されています。心臓ペースメーカーや植込み型除細動器（ICD）などの医療用電子機器を装着されている方は、本器を体に密接させた状態での長時間の使用をお控えください。また、スマートフォン、携帯電話、アナログ時計、クレジットカードなどの電子機器や磁気記録媒体に近づけないでください。強力な磁気により、これらの機器や媒体が故障したり、記録内容が破損するおそれがありますので、十分に距離を保つようお願いいたします。

⚠ 注意

分解や改造、修理をしない
けがや感電のおそれがあります。

禁止 **新しい電池と使用済みの電池、種類の違う電池を同時に使用しない**
電池を入れるときは、極性（⊕、⊖）を間違えない
長期間使用しない場合は、電池を入れたままにしない
液漏れや発熱、破裂により、けがをするおそれがあります。
液漏れなどで、床などを汚損するおそれがあります。
電池の中の液が皮膚や衣服に付いた場合はきれいな水で洗い流してください。
目に入った場合は、すぐにきれいな水で洗い流して、医師に相談してください。

使用上の注意

以下に示すところで本器を保管、使用しない
- 直射日光のあたるところ
- 熱を発する器具に近いところ
- 温度変化の激しいところ
- 湿気の多いところ
- ほこりの多いところ

過度の衝撃や振動を与えない
破損や故障するおそれがあります。

禁止 **指定の電池以外は使用しない**
充電式電池を使用しない
必ず指定の電池（単3形アルカリ乾電池）を使用してください。

熱湯およびアルコール、ベンジン、シンナー、漂白剤などの薬品は使用しない
破損や変形、変色するおそれがあります。

すき間や穴に異物を入れない
破損や故障するおそれがあります。

本器をぬらさない
防水ではありませんので、誤動作や故障するおそれがあります。

各部の名称／付属品

〈おもて〉

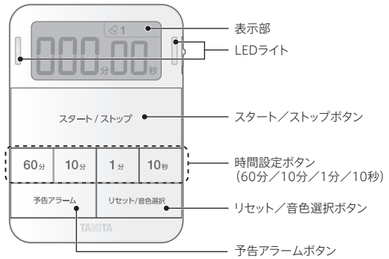

〈うら〉

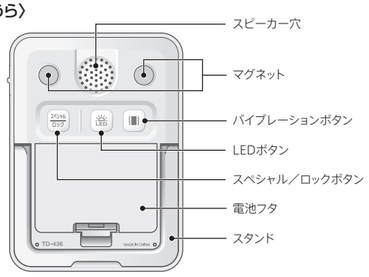

〈側面〉

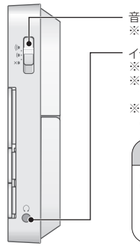

付属品

☑取扱説明書（本書）保証書付
□お試し用電池：
単3形アルカリ乾電池（LR6）×2本

※付属の「お試し用電池」は工場出荷時に納められたものですので、寿命が短い場合があります。
※不足しているものがありましたら、弊社お客様サービス相談室にお問い合わせください（☞ P.1）。

〈液晶表示〉

※はじめて使用する際は、表示保護シールをはがしてください。

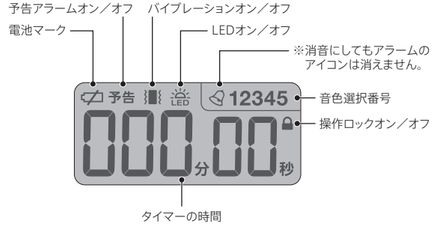

電池を入れる

はじめて使用する際は、本器の表面に貼られている表示保護シールをはがしてください。

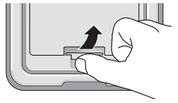

1 本器裏面の電池フタを矢印の方向に押して開けます。

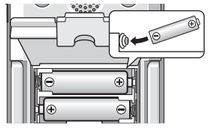

2 新しい電池の極性（⊕、⊖）を正しく入れます。



表示部とLEDライトが全点灯し、起動時の音声が流れます。

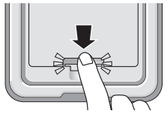

3 電池フタを矢印の方からはめ込みます。

電池は極性（⊕、⊖）を間違えないでください。

電池を交換する



電池が消耗すると ⊏⊐ マークが点滅します。
早めに新しい電池を準備してください。
点滅した状態で使い続けると、Lo が表示されます。



Lo が表示されると使用できません。
新しい単3形アルカリ乾電池（2本すべて）と交換してください。電池フタを開ける前に、電池フタの周りに水などが付いていないことを確認してください。

タイマーを使う

電池を入れたあとはタイマーの設定モードになります。

例）70分に設定する場合



1 60分ボタンを1回、10分ボタンを1回押します。



2 スタート／ストップボタンを押すとタイマーのカウントダウンが開始します。

間違えたときはリセット／音色選択ボタンを押すとやりなおせます。

もう一度スタート／ストップボタンを押すと、タイマーのカウントダウンが一時停止し、再度押すと再開します。
カウントダウンが終了し、アラーム通知またはアラーム通知の終了時にスタート／ストップボタンを押すと設定した時間を表示し（リピート機能）、スタート／ストップボタン以外の本器表面のボタンを押すと000分00秒に戻ります（リセット機能）。

リセットはタイマー停止時だけ機能します。

予告アラームを設定する

タイマー終了のアラーム通知前に予告アラームを任意の時間で設定できます。



1 予告アラームボタンを3秒以上長押しして予告アラーム設定モードにします。



2 予告アラーム設定モードになると「予告」が点滅します。



3 時間設定ボタンで任意の時間を入力します。

・間違えたときはリセット/音色選択ボタンを押すとやりなおせます。



4 スタート／ストップボタンを押して決定します。

予告アラームをオンにする

予告アラームの時間を設定しないと予告アラームをオンにできません。



1 予告アラームボタンを押して予告アラームをオンにします。



2 予告アラームがオンになると「予告」が点灯します。

カウントアップタイマーを使う



000分00秒が表示されているときにスタート／ストップボタンを押すとカウントアップが開始します。



カウントアップ中にスタート／ストップボタンを押すと一時停止し、再度押すと再開します。
一時停止中にリセット／音色選択ボタンを押すと000分00秒に戻ります。

・カウントアップが最大の999分59秒まで進むと表示が点滅します。この場合はリセット／音色選択ボタンを押すと000分00秒に戻ります。

スペシャル音を聞く

本器裏面のスペシャル／ロックボタンを押すと、スペシャル音を聞くことができます。スペシャル音は５種類あり、リセット／音色選択ボタンで切りかわります。

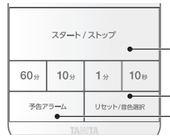

・スタート／ストップボタンで一時停止します。
・リセット／音色選択ボタンでスキップします。5番目のスペシャル音をスキップすると終了します。
・予告アラームボタンでリピートします。



・スペシャル音が流れている場合でも、スペシャル／ロックボタンを押すとスペシャル音はオフになります。
・スペシャル音はタイマーが000分00秒のときだけ流れます。

アラーム音の音色を選択する

タイマー終了時のアラーム音の音色を5種類から選ぶことができます。
初期設定は音色1で、電池をはずすと音色1に戻ります。

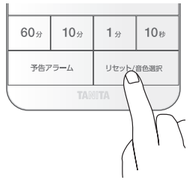

1

リセット／音声選択ボタンを3秒以上長押しすると音色選択モードになります。

リセット／音色選択ボタンを押すごとに、音色（1～５）が切りかわります。
音色5の次は音色1に戻ります。

再生終了から20秒経過すると音色選択モードになる前の状態に戻ります。

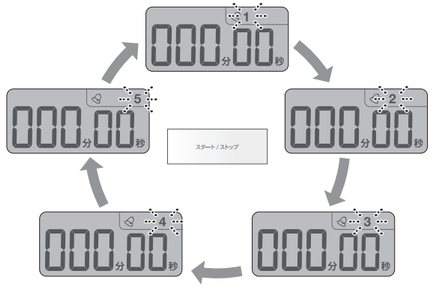



2

スタート／ストップボタンでアラーム音の音色を決定します。

音量を切りかえる

右側面の音量切替スイッチをスライドすると、音量を切りかえられます。

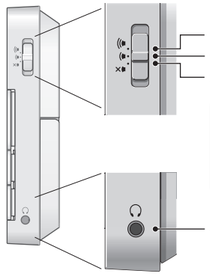

・初期設定では小になっています。
・消音にするとバイブレーションが自動でオンになりますが、本器裏面のバイブレーションボタンを押すとオフになります（☞P.7）。

LEDライトのオン／オフを切りかえる

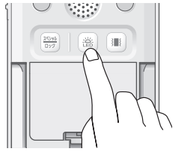

本器裏面の中央のLEDボタンを押すと、LEDライトのオンとオフを切りかえられます。

・初期設定ではオフになっています。



LEDライトがオンのときは「☼」が点灯します。

バイブレーションのオン／オフを切りかえる

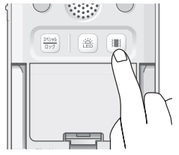

本器裏面の右のバイブレーションボタンを押すと、バイブレーションのオンとオフを切りかえられます。

・初期設定ではオフになっています。
・消音にするとバイブレーションが自動でオンになりますが、本器裏面のバイブレーションボタンを押すとオフになります。消音から音量を変更してもバイブレーションは継続します。



バイブレーションがオンのときは「▮」が点灯します。

操作ロックのオン／オフを切りかえる

操作ロックはボタンの誤操作を防止するための機能で、タイマーの動作中および停止中のいずれの場合でもオンにできます。
操作ロックがオンの状態で、アラーム通知中にスタート／ストップボタンを押すとアラーム通知が停止し、タイマーは前回設定した時間に戻ります（リピート機能）。それ以外の本器表面のボタンを押すと000分00秒に戻り（リセット機能）、アラーム通知も停止します。

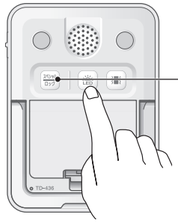

本器裏面の左のスペシャル／ロックボタンを3秒以上長押しすると、操作ロックのオン／オフを切りかえられます。



操作ロックがオンのときは「🔒」が点灯します。

消音で操作ロックをオンにすると、バイブレーションのオン／オフにかかわらず、いずれかのボタンを押すと約1秒振動します。

便利な使いかた

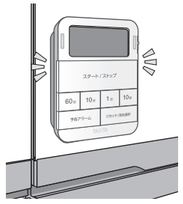

本器裏面の上部にはマグネットが2つ付いています。
冷蔵庫などの金属に貼り付けられます。

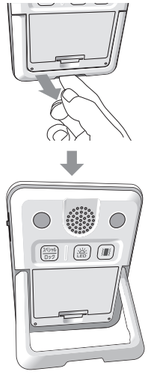

本器裏側の下部にはスタンドが付いています。
矢印の部分に指をかけてスタンドを引き出すと本器を立てて置けます。

・スタンドの開閉時に、指を挟まないように注意してください。

仕様

設定時間	カウントダウン 最大999分50秒、10秒単位 カウントアップ 最大999分59秒、1秒単位
音量	大（80 dB 以上）、小（70 dB 以上）、消音
アラーム	ブザー音：約 30 秒、LEDライト：約30秒（周期1秒）、バイブレーション：約30秒
電源	3V DC 単3形アルカリ乾電池（LR6）× 2本
電池寿命	約1年（1日1回30秒間アラーム音を鳴らした場合） ※LEDやバイブレーションを併用した場合は、条件により電池寿命が短くなる場合があります。
使用温度範囲	0～40°C
寸法	約 幅80 × 高さ110 × 奥行24 mm
質量	約165 g（電池含む）
主な材質	ABS、PMMA
付属品	取扱説明書（保証書付）、 お試し用電池：単3形アルカリ乾電池（LR6）× 2本

※デザインおよび仕様は予告なく変更する場合があります。

お手入れについて

本器が汚れたときは、やわらかい布を水または中性洗剤に浸し、固く絞って拭き、その後乾いた布で拭き取ってください。

本器の廃棄について

お住まいの市区町村の定めにしたがって、電池を抜いてから廃棄してください。廃棄について不明な点がある場合は、お住まいの市区町村に相談してください。小型家電リサイクル法に基づき、お住まいの市区町村または、認定事業者による回収に協力をお願いします。

電池の廃棄について

お住まいの市区町村の定めにしたがって、廃棄してください。廃棄について不明な点がある場合は、お住まいの市区町村に相談してください。

個人情報の取り扱い

1. 修理対応にあたり、お客様の個人情報を提示いただく場合があります。
2. お客様から提示いただいた個人情報は修理対応に使用させていただき、第三者が不当に触れることのないよう、弊社規程に基づき、責任をもって管理いたします。

故障かな？と思ったら

「故障かな？」と思ったら、修理を依頼される前に、次のことを確認してください。

現象	確認してください
不明な内容が表示される	電池を抜いてしばらくしてから入れなおしてください。
表示部に何も表示されない	電池は正しく入っていますか？ 電池の極性（⊕、⊖）を正しく入れなおしてください。 電池の電極にゴミが付いていませんか？ 電極のゴミを取り除いてください。 電池が消耗しています。 新しい電池と交換してください（☞P.4）。
スペシャル音やアラーム音が出ない	音量の設定が消音になっていませんか？ 音量の設定を確認してください（☞P.7）。
LEDライトが点灯しない	LEDライトの設定がオフになっていませんか？ オンに設定してください（☞P.7）。
バイブレーションが使えない	バイブレーションの設定がオフになっていませんか？ オンに設定してください（☞P.7）。
タイマー（カウントダウン／カウントアップ）が使えない	タイマーの設定はお済みですか？ タイマーの時間を設定してください（☞P.4）。
電池交換しても電池マークが点滅する	電池を入れると表示が全点灯しますが、これは電池が消耗していることを示すものではありません。その後に電池マークが点滅している場合は電池が消耗しています。新しい電池と交換してください。

アフターサービスについて

本器の故障などについて、無料修理規程のもとで無料修理をお約束いたします。修理を希望される場合は以下に示す内容をよくお読みいただき、弊社お客様サービス相談室にお問い合わせください。

1. 無料修理の保証期間について
   保証期間は、お買い上げ日より1年です。お買い上げ日は、販売店が保証書に記入した内容か、購入証明書（購入時のレシートなど）で証明いただけますので、いずれかを大切に保管してください。
2. 無料修理の保証範囲について
   保証範囲は、無料修理規程に示されている条件を確認してください。
3. 修理のご依頼について
   保証期間中の依頼は、弊社お客様サービス相談室にお問い合わせのうえ、お買い上げ日が記入された保証書もしくは購入証明書（購入時のレシートなど）を本器に添えてお送りください。保証期間を過ぎてからの依頼は、弊社お客様サービス相談室にお問い合わせください。修理によって本器の機能が維持できる場合は、希望により有料修理させていただきます。
4. 不明な点は弊社お客様サービス相談室にお問い合わせください。

無料修理規程

1. 取扱説明書などの注意書きにしたがった正常な使用状態で保証期間内に故障した場合には、無料修理をさせていただきます。
2. 贈答品などで購入証明ができない場合は、弊社お客様サービス相談室にお問い合わせください。
3. 保証期間内でも次の場合には、有料修理になります。
   イ、使用上の誤りおよび不当な修理や改造による故障および損傷
   ロ、お買い上げ後の落下などによる故障および損傷
   ハ、付属品、消耗品の故障および交換
   ニ、火災、地震、水害、落雷、ガス害、塩害その他の天災地変、公害や異常電圧による故障および損傷
   ホ、一般家庭以外（例えば、業務用の長時間使用、船舶への搭載）に使用された場合の故障および損傷
   ヘ、保証書などでお買い上げ日、お客様名、販売店名を証明できない場合、あるいは誤った情報が提示された場合
4. 本規程は、日本国内においてのみ有効です。本器を日本国外で使用される場合、無料修理を含めたすべての対応の対象外となります。
5. 本規程は、定められた期間や条件のもとで無料修理をお約束するものであり、お客様の法律上の権利を制限するものではありません。保証期間が過ぎている場合の修理については、弊社お客様サービス相談室にお問い合わせください。